

財務の概要

1. 決算の概要

収入（帰属収入）は、約70.6億円（前年比0.5億円減収）、支出（消費支出）は、約64.9億円（前年比約1.9億円増加）となり、帰属収支差額は、約5.6億円（前年比約2.4億円減少）となりました。

なお、今年度につきましても、「借入れに依存しない健全経営を堅持し、将来に備えて現保有資産（現預金）を確保します」の学園基本方針に従って、健全経営に努めました。

（1）消費収支の概要

【帰属収入】

法人全体で約70.6億円となり、平成22年度決算と比べ約0.5億円の減収となっています。

部門別では、大学が約57.5億円となり、前年比約3億円の減収となりました。高校（中等部を含む）は約13.1億円となり、前年比約2.5億円の増収となりました。

大学が前年比約3億円の減収となった主な要因は、以下の4点です。

補助金（私立大学等経常費補助金）の減収 約1.2億円

ICT関連補助金が特別補助金で措置されなくなったため、関連の補助金が約0.8億円減額となりました。

雑収入（退職金財団交付金）の減収 約1.0億円

専任教職員退職者が6名となり、前年（11名）に比べて減少したことにより、退職金財団からの交付金が減収となりました。

資産運用収入の減収 約0.5億円

資産運用は、現金預金のみで安全に運用いたしました。定期性預金の利率低下に伴い、資産運用収入が減収となりました。

学生生徒等納付金の減収 約0.3億円

高校（中等部を含む）が、前年比約2.5億円の増収となった主な要因は、以下の2点です。

学生生徒等納付金の増収 約0.7億円

補助金の増収 約1.8億円

生徒数が増加し、学生生徒等納付金、授業料軽減補助金共に増収となりました。

【消費支出】

法人全体で約64.9億円となり、平成22年度決算と比べ約1.9億円の増加となっています。部門別では、大学が約52.5億円となり、前年比約1.5億円

の増加となりました。一方、高校（中等部を含む）は約12.5億円となり、前年比約0.5億円の増加となりました。

大学が前年比約1.5億円の増加となった主な要因は、以下の点です。

教育研究経費の増加 約1.5億円

新教育研究システム更新に際し、ソフトウェア購入費（約0.9億円）、パソコン等機器設定費（約0.2億円）及び教室改修費が主な要因です。
学生の教育改善を図るために積極的に教育投資を行いました。

高校（中等部を含む）が前年比約0.5億円の増加となった主な要因は、以下の点です。

人件費の増加 約0.3億円

生徒数増加に対応するため、教員を増員いたしました。

【帰属収支差額】

法人全体で約5.6億円となり、平成22年度決算と比べ約2.4億円の減少となりました。収入が約0.5億円の減収となり、支出が約1.9億円の増加となったためです。帰属収支差額比率は、約8.0%となりました。

部門別では、大学は約5億円、高校（中等部を含む）は0.6億円となりました。高校（中等部を含む）においては、帰属収支差額が黒字転換しました。

単位(千円、%)

科 目	平成22年度 決算	比率	平成23年度 決算	比率	増減
帰 属 収 入	7,104,859	100.0	7,056,568	100.0	48,291
大学	6,050,015	100.0	5,751,366	100.0	298,649
高校・中等部	1,054,843	100.0	1,305,202	100.0	250,359
消 費 支 出	6,302,394	88.7	6,494,740	92.0	192,346
大学	5,100,413	84.3	5,247,357	91.2	146,944
高校・中等部	1,201,980	113.9	1,247,383	95.6	45,403
帰 属 収 支 差 額	802,465	11.3	561,828	8.0	240,637
大学	949,602	15.7	504,009	8.8	445,593
高校・中等部	147,137	-13.9	57,819	4.4	204,956

【基本金組入額・当年度消費収入超過額】

基本金組入額は、法人全体で約5億円となりました。平成22年度決算と比べ約0.9億円の増加となりました。基本金組入額の内訳は、第1号基本金に約1億円、第2号基本金に4億円を組入れしました。第2号基本金は大学創立50周年記念館

建設計画に基づき、平成26年度まで組入れを行う予定です。

当年度消費収入超過額は、法人全体で約0.5億円となりました。部門別では、大学は、約0.08億円、高校（中等部を含む）は約0.44億円となりました。

今年度、高校（中等部を含む）は、黒字転換しました。

単位(千円、%)

科 目	平成22年度 決算	平成23年度 決算	増減
帰属収支差額	802,465	561,828	240,637
大学	949,602	504,009	445,593
高校・中等部	147,137	57,819	204,956
基本金組入額	421,834	509,446	87,612
大学	414,866	495,727	80,861
高校・中等部	6,968	13,718	6,750
当年度消費収入超過額	380,629	52,381	328,248
大学	534,734	8,280	526,454
高校・中等部	154,104	44,100	198,204

(2) 資金収支の概要

【施設設備の整備】

教育環境をさらに充実させるために、以下の整備を行いました。

施設関係支出 約0.5億円

 大学教室の改修工事、高校・中等部駐輪場改修他

設備関係支出 約0.97億円

 内、機器備品支出（大学机・椅子購入他） 約0.55億円

 内、図書支出 約0.42億円

【特定資産の繰入状況】

今期、施設設備整備引当特定資産については、繰入のルールを設定し、

3億円の繰入を行いました。また、高校の黒字転換に伴い、退職給与引当特定資産への繰入を0.5億円行いました。

特定資産の繰入額

単位(千円)

科 目	平成22年度 決算	平成23年度 決算	増減
退職給与引当特定資産	100,000	50,000	50,000
大学	100,000	0	100,000
高校・中等部	0	50,000	50,000
施設設備整備引当特定資産	500,000	300,000	200,000
大学	500,000	300,000	200,000
高校・中等部	0	0	0
大学創立50周年記念館建設引当特定資産	400,000	400,000	0
大学	400,000	400,000	0
減価償却引当特定資産	500,000	490,520	9,480
大学	500,000	490,520	9,480
高校・中等部	0	0	0
合計	1,500,000	1,240,520	259,480

2. 収支計算書（法人全体）

消費収支計算書(法人全体)

単位(千円)

消費収入の部	平成22年度	平成23年度	増減
学生生徒等納付金	5,956,548	5,998,213	41,665
手数料	102,284	92,324	9,960
寄付金	15,449	17,292	1,843
補助金	636,152	705,087	68,935
国庫補助金	228,337	104,470	123,867
地方公共団体補助金	295,256	337,921	42,665
授業料軽減補助金	112,559	262,695	150,136
資産運用収入	107,742	60,019	47,723
事業収入	0	800	800
雑収入	286,681	182,832	103,849
帰属収入合計	7,104,859	7,056,568	48,291
基本金組入額合計	421,834	509,446	87,612
消費収入の部合計(A)	6,683,024	6,547,122	135,902

消費支出の部	平成22年度	平成23年度	増減
人件費	4,095,747	4,103,473	7,726
教育研究経費	1,727,208	1,899,726	172,518
管理経費	458,855	465,442	6,587
資産処分差額	19,593	24,993	5,400
徴収不能引当金繰入額	979	386	593
徴収不能額	9	720	711
消費支出の部合計(B)	6,302,394	6,494,740	192,346
当年度消費収入超過額(A) - (B)	380,629	52,381	328,248

資金収支計算書(法人全体)

単位(千円)

収入の部	平成22年度	平成23年度	増減
学生生徒等納付金収入	5,956,548	5,998,213	41,665
手数料収入	102,284	92,324	9,960
寄付金収入	10,967	14,490	3,523
補助金収入	636,152	705,087	68,935
国庫補助金	228,337	104,470	123,867
地方公共団体補助金	295,256	337,921	42,665
授業料軽減補助金	112,559	262,695	150,136
資産運用収入	107,742	60,019	47,723
事業収入	0	800	800
雑収入	286,681	178,352	108,329
前受金収入	1,062,709	1,034,900	27,809
その他の収入	453,825	479,497	25,672
資金収入調整勘定	1,264,319	1,250,071	14,248
前年度繰越支払資金	1,150,888	10,958,355	9,807,467
収入の部合計	18,503,480	18,271,968	231,512

支出の部	平成22年度	平成23年度	増減
人件費支出	4,171,775	4,173,488	1,713
教育研究経費支出	1,168,093	1,340,372	172,279
管理経費支出	377,487	404,479	26,992
施設関係支出	12,512	49,877	37,365
設備関係支出	80,882	97,294	16,412
資産運用支出	1,501,839	1,273,025	228,814
その他の支出	347,643	317,395	30,248
資金支出調整勘定	115,109	272,736	157,627
次年度繰越支払資金	10,958,355	10,888,770	69,585
支出の部合計	18,503,480	18,271,968	231,512

3. 収支計算書(部門別)

消費収支計算書(部門別)

単位(千円)

消費収入の部	法人	阪南大学	阪南大学高校	阪南大学高校中等部	法人合計
学生生徒等納付金	0	5,382,629	570,739	44,845	5,998,213
手数料	0	51,048	41,268	7	92,324
寄付金	0	6,092	10,320	880	17,292
補助金	0	104,827	577,218	23,042	705,087
国庫補助金	0	104,470	0	0	104,470
地方公共団体補助金	0	357	314,522	23,042	337,921
授業料軽減補助金	0	0	262,695	0	262,695
資産運用収入	0	58,155	1,760	102	60,019
事業収入	0	800	0	0	800
雑収入	134	147,678	34,971	46	182,832
帰属収入合計	134	5,751,231	1,236,278	68,924	7,056,568
基本金組入額合計	0	495,727	12,961	757	509,446
消費収入の部合計(A)	134	5,255,503	1,223,316	68,166	6,547,122

消費支出の部	法人	阪南大学	阪南大学高校	阪南大学高校中等部	法人合計
人件費	102,108	3,129,212	829,704	42,448	4,103,473
教育研究経費	0	1,583,454	301,241	15,030	1,899,726
管理経費	14,271	393,096	54,867	3,205	465,442
資産処分差額	0	24,494	470	27	24,993
徴収不能引当金繰入額	0	0	386	0	386
徴収不能額	0	720	0	0	720
消費支出の部合計(B)	116,380	5,130,977	1,186,671	60,711	6,494,740

資金収支計算書(部門別)

単位(千円)

収入の部	法人	阪南大学	阪南大学高校	阪南大学高校中等部	法人合計
学生生徒等納付金収入	0	5,382,629	570,739	44,845	5,998,213
手数料収入	0	51,048	41,268	7	92,324
寄付金収入	0	4,490	10,000	0	14,490
補助金収入	0	104,827	577,218	23,042	705,087
国庫補助金	0	104,470	0	0	104,470
地方公共団体補助金	0	357	314,522	23,042	337,921
授業料軽減補助金	0	0	262,695	0	262,695
資産運用収入	0	58,155	1,760	102	60,019
事業収入	0	800	0	0	800
雑収入	134	143,333	34,971	46	178,352
合計	134	5,745,284	1,235,958	68,044	7,049,287

支出の部	法人	阪南大学	阪南大学高校	阪南大学高校中等部	法人合計
人件費支出	102,108	3,172,126	858,072	41,180	4,173,488
教育研究経費支出	0	1,142,416	189,457	8,499	1,340,372
管理経費支出	6,177	351,587	44,135	2,578	404,479
施設関係支出		44,942	4,662	272	49,877
設備関係支出		92,175	4,836	282	97,294
合計	108,286	4,803,250	1,101,164	52,813	6,065,514

4. 貸借対照表（法人全体）

貸借対照表(法人全体)

単位(千円)

資産の部	平成22年度末	平成23年度末	増減
固定資産	38,416,258	39,168,534	752,276
有形固定資産	22,169,550	21,673,812	495,738
土地	9,580,910	9,580,910	0
建物	9,430,187	9,043,549	386,638
構築物	762,148	668,736	93,412
教育研究用機器備品	337,549	309,657	27,892
その他の機器備品	52,034	46,946	5,088
図書	2,006,719	2,024,011	17,292
その他の固定資産	16,246,707	17,494,721	1,248,014
電話加入権	4,849	4,849	0
敷金	7,561	7,561	0
奨学貸付金	323,997	331,490	7,493
特定資産	15,910,300	17,150,820	1,240,520
内、退職給与引当特定資産	(2,320,000)	(2,370,000)	(50,000)
内、施設設備整備引当特定資産	(2,840,000)	(3,140,000)	(300,000)
内、大学創立50周年記念館建設引当特定資産	(400,000)	(800,000)	(400,000)
内、減価償却引当特定資産	(10,350,300)	(10,840,820)	(490,520)
流動資産	11,267,581	11,159,197	108,384
現金預金	10,958,355	10,888,770	69,585
研修旅行費預り金資産	28,709	61,214	32,505
未収入金	266,677	184,642	82,035
短期貸付金	1,630	1,270	360
前払金	10,680	22,365	11,685
仮払金	0	50	50
立替金	1,529	884	645
資産の部合計	49,683,840	50,327,731	643,891
負債・基本金・消費収支差額の部	平成22年度末	平成23年度末	増減
固定負債	2,061,747	1,986,847	74,900
退職給与引当金	2,061,747	1,986,847	74,900
流動負債	1,314,994	1,471,957	156,963
未払金	102,729	262,055	159,326
前受金	1,062,709	1,034,900	27,809
預り金	120,846	113,787	7,059
研修旅行費預り金	28,709	61,214	32,505
基本金	33,669,476	34,178,923	509,447
第1号基本金	32,781,057	32,890,504	109,447
第2号基本金	400,000	800,000	400,000
第4号基本金	488,419	488,419	0
翌年度繰越消費収入超過額	12,637,621	12,690,002	52,381
負債・基本金・消費収支差額の部合計	49,683,840	50,327,731	643,891
正味財産(資産 - 負債)	46,307,099	46,868,927	561,828
減価償却の累計額の合計額	10,612,395	11,232,591	620,196

5. キャッシュフロ - 計算書 (法人全体)

キャッシュフロ - 計算書

事業活動によるキャッシュ・フロー

単位(千円)

	平成22年度	平成23年度	増減
学生生徒等納付金収入	6,018,960	5,970,404	48,556
手数料収入	102,284	92,324	9,960
寄付金収入	10,967	14,490	3,523
補助金収入	636,152	705,087	68,935
事業収入	0	800	800
雑収入	286,681	178,352	108,329
その他の収入	316,348	445,540	129,192
その他の収入調整勘定	264,022	187,362	76,660
小計	7,107,370	7,219,635	112,265
人件費支出	4,171,775	4,173,488	1,713
教育研究経費支出	1,168,093	1,340,372	172,279
管理経費支出	377,487	404,479	26,992
その他の支出	300,968	269,847	31,121
その他の支出調整勘定	111,016	251,987	140,971
小計	5,907,307	5,936,199	28,892
事業活動によるキャッシュ・フロー	1,200,063	1,283,436	83,373

施設等整備・投資活動によるキャッシュ・フロー

	平成22年度	平成23年度	増減
貸付金回収収入	37,477	33,956	3,521
特定資産からの繰入収入	100,000	0	100,000
資産運用収入	107,742	60,019	47,723
小計	245,219	93,975	151,244
施設関係支出	12,512	49,877	37,365
設備関係支出	80,882	97,294	16,412
貸付金支払支出	44,010	41,810	2,200
特定資産への繰入支出	1,501,839	1,273,025	228,814
その他の支出	2,664	5,737	3,073
その他の支出調整勘定	4,092	20,748	16,656
小計	1,637,815	1,446,995	190,820
施設等整備・投資活動によるキャッシュ・フロー	1,392,596	1,353,020	39,576

財務活動によるキャッシュ・フロー

	平成22年度	平成23年度	増減
借入金収入	0	0	0
小計	0	0	0
借入金返済支出	0	0	0
小計	0	0	0
財務活動によるキャッシュ・フロー	0	0	0

	平成22年度	平成23年度	増減
繰越支払資金の増減額	192,533	69,584	122,949
繰越支払資金の期首残高	11,150,888	10,958,355	192,533
繰越支払資金の期末残高	10,958,355	10,888,770	69,585

6. 経年比較

消費収支

単位(千円)

消費収入の部	平成19年度	平成20年度	平成21年度	平成22年度	平成23年度
学生生徒等納付金	6,064,313	5,993,517	5,966,832	5,956,548	5,998,213
手数料	92,906	99,666	93,520	102,284	92,324
寄付金	15,203	14,469	29,474	15,449	17,292
補助金	764,578	758,510	754,938	636,152	705,087
資産運用収入	154,696	178,272	125,376	107,742	60,019
事業収入	741	1,443	1,008	0	800
雑収入	203,777	203,680	195,981	286,681	182,832
帰属収入合計	7,296,217	7,249,562	7,167,133	7,104,859	7,056,568
基本金組入額合計	495,129	320,907	597,033	421,834	509,446
消費収入の部合計	6,801,087	6,928,655	6,570,100	6,683,024	6,547,122
消費収入の部	平成19年度	平成20年度	平成21年度	平成22年度	平成23年度
人件費	4,194,920	4,119,364	4,002,151	4,095,747	4,103,473
教育研究経費	1,756,095	1,985,252	1,777,647	1,727,208	1,899,726
管理経費	509,412	495,831	454,323	458,855	465,442
資産処分差額	5,875	28,479	34,767	19,594	24,993
徴収不能引当金繰入額	0	2,643	373	979	386
徴収不能額	0	1,287	0	9	720
消費支出の部合計	6,466,304	6,632,859	6,269,262	6,302,394	6,494,740
当年度消費収入超過額	334,783	295,796	300,837	380,629	52,381

帰属収支差額(帰属収入 - 消費支出)	829,913	616,703	897,871	802,465	561,828
帰属収支差額比率(%)	11.4	8.5	12.5	11.3	8.0

資金収支

単位(千円)

消費収入の部	平成19年度	平成20年度	平成21年度	平成22年度	平成23年度
学生生徒等納付金収入	6,064,313	5,993,517	5,966,832	5,956,548	5,998,213
手数料収入	92,906	99,666	93,520	102,284	92,324
寄付金収入	10,640	11,651	14,297	10,967	14,490
補助金収入	764,578	758,510	754,938	636,152	705,087
資産運用収入	154,696	178,272	125,376	107,742	60,019
事業収入	741	1,443	1,008	0	800
雑収入	203,777	203,680	195,981	286,681	178,352
前受金収入	1,010,163	1,014,627	1,000,297	1,062,709	1,034,900
その他の収入	789,432	846,346	1,041,883	453,825	479,497
資金収入調整勘定	1,208,096	1,220,524	1,184,984	1,264,319	1,250,071
前年度繰越支払資金	10,416,126	10,553,614	10,771,352	11,150,888	10,958,355
収入の部合計	18,299,278	18,440,806	18,780,505	18,503,480	18,271,968
消費収入の部	平成19年度	平成20年度	平成21年度	平成22年度	平成23年度
人件費支出	4,243,427	4,165,954	4,105,480	4,171,775	4,173,488
教育研究経費支出	1,161,653	1,368,804	1,198,684	1,168,093	1,340,372
管理経費支出	416,233	418,383	380,188	377,487	404,479
施設関係支出	405,702	243,592	490,723	12,512	49,877
設備関係支出	106,887	93,539	132,942	80,882	97,294
資産運用支出	1,200,000	1,100,000	1,100,000	1,501,839	1,273,025
その他の支出	366,911	415,399	366,531	347,643	317,395
資金支出調整勘定	155,151	136,220	144,935	115,109	272,736
次年度繰越支払資金	10,553,614	10,771,352	11,150,888	10,958,355	10,888,770
支出の部合計	18,299,278	18,440,806	18,780,505	18,503,480	18,271,968

貸借対照表

単位(千円)

	平成19年度末	平成20年度末	平成21年度末	平成22年度末	平成23年度末
固定資産	36,819,937	37,112,723	37,572,898	38,416,258	39,168,534
有形固定資産	23,165,778	22,782,542	22,733,187	22,169,550	21,673,812
土地	9,580,910	9,580,910	9,580,910	9,580,911	9,580,911
建築物	10,166,126	9,847,305	9,861,671	9,430,187	9,043,549
構築物	946,453	963,169	863,410	762,148	668,736
教育研究用機器備品	434,296	387,695	391,458	337,549	309,657
その他の機器備品	58,167	53,505	52,034	56,377	46,946
図書	1,935,199	1,949,955	1,979,358	2,006,719	2,024,011
その他の固定資産	13,654,158	14,330,180	14,839,710	16,246,707	17,494,721
奨学貸付金	299,482	307,470	317,000	323,997	331,490
特定資産	13,317,156	14,010,300	14,510,300	15,910,300	17,150,820
内、退職給与引当特定資産	(2,085,256)	(2,120,000)	(2,220,000)	(2,320,000)	(2,370,000)
内、施設設備整備引当特定資産	(2,281,600)	(2,440,000)	(2,340,000)	(2,840,000)	(3,140,000)
内、大学創立50周年記念館建設特定資産	-	-	-	(400,000)	(800,000)
内、減価償却引当特定資産	(8,950,300)	(9,450,300)	(9,950,300)	(10,350,300)	(10,840,820)
その他	12,410	12,410	12,410	12,410	12,410
流動資産	10,821,693	11,060,798	11,362,568	11,267,581	11,159,197
現金預金	10,553,614	10,771,352	11,150,888	10,958,355	10,888,770
未収入金	188,944	209,381	169,004	266,677	184,642
その他	79,134	80,061	42,675	42,548	85,783
資産の部合計	47,641,630	48,173,521	48,935,467	49,683,840	50,327,731
<前年末からの資産増減額>	808,525	531,891	761,946	748,373	643,891

	平成19年度末	平成20年度末	平成21年度末	平成22年度末	平成23年度末
固定負債	2,315,386	2,242,875	2,139,213	2,061,747	1,986,847
長期借入金	0	0	0	0	0
退職給与引当金	2,315,386	2,242,875	2,139,213	2,061,747	1,986,847
流動負債	1,336,183	1,323,882	1,291,620	1,314,994	1,471,957
短期借入金	0	0	0	0	0
未払金	134,513	128,445	123,551	102,729	262,055
前受金	1,010,163	1,014,627	1,000,297	1,062,709	1,034,900
その他	191,507	180,808	167,772	149,555	175,001
負債の部合計	3,651,570	3,566,758	3,430,833	3,376,741	3,458,805
基本金	32,350,855	32,650,608	33,247,641	33,669,476	34,178,923
第1号基本金	31,862,436	32,162,189	32,759,222	32,781,057	32,890,504
第2号基本金	0	0	0	400,000	800,000
第4号基本金	488,419	488,419	488,419	488,419	488,419
基本金の部合計	32,350,855	32,650,608	33,247,641	33,669,476	34,178,923
翌年度繰越消費収入超過額	11,639,204	11,956,154	12,256,991	12,637,621	12,690,002
負債の部、基本金の部及び繰越 収支差額の部合計	47,641,630	48,173,521	48,935,467	49,683,840	50,327,731

減価償却額の累計額の合計額	8,698,422	9,379,564	10,023,850	10,612,395	11,232,591
----------------------	------------------	------------------	-------------------	-------------------	-------------------

7. 計算書類の用語説明

(1) 消費収支計算書

帰属収入

負債とならない収入で、学生生徒等納付金、手数料、補助金などで、学校法人の純粋な収入です。

消費収入

帰属収入から基本金組入額を控除した額です。

基本金とは、施設や設備の取得額（第1号基本金）や将来に建物等を取得するために、計画的に積み立てる資産の額（第2号基本金）などです。

消費支出

人件費、教育研究経費などです。

主な科目

・学生生徒等納付金

学生・生徒からの授業料、施設費、入学金等を計上しています。

・手数料

手数料収入の主なものは入学検定料収入です。

・寄付金

P T A等からの寄付金を計上しています。

・補助金

国庫補助金収入は、大学の経常費補助金等です。

地方公共団体補助金収入は、大部分が高等学校及び同中等部に対する経常費補助金です。授業料軽減補助金収入は、高等学校の授業料に対する補助金です。

・人件費

専任教職員等給与、退職金等を計上しています。

・教育研究経費

教育研究活動に係る経費を計上しています。

・管理経費

学生募集経費、法人の運営経費等を計上しています。

・資産処分差額

備品、図書を除却額を計上しています。

(2) 資金収支計算書

資金収支計算書は、当該年度の諸活動に対応するすべての収入及び支出の内容と当該年度の支払資金（現金及びいつでも引き出すことができる預貯金をいう）の収入及び支出のてん末を明らかにするものです。

(3) 貸借対照表

期末時点の法人の財産状態を示しています。資産から負債を引いた額を正味財産といいます。

8. 財務比率グラフ（法人全体）

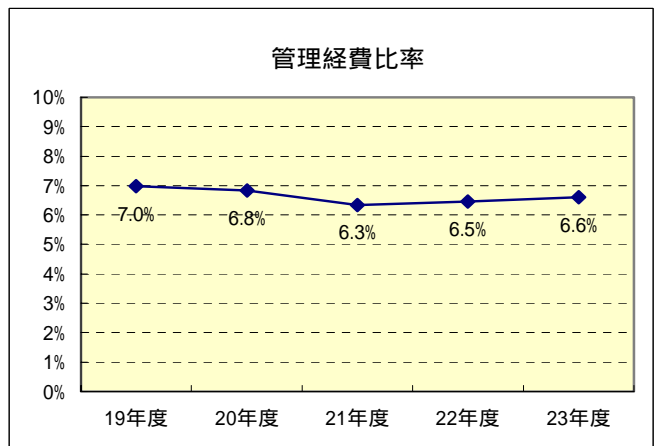
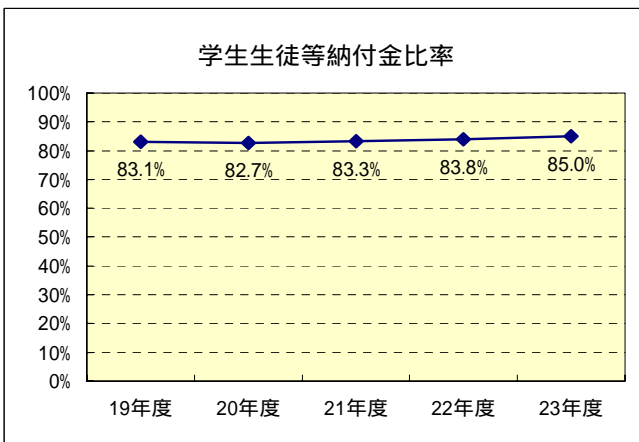
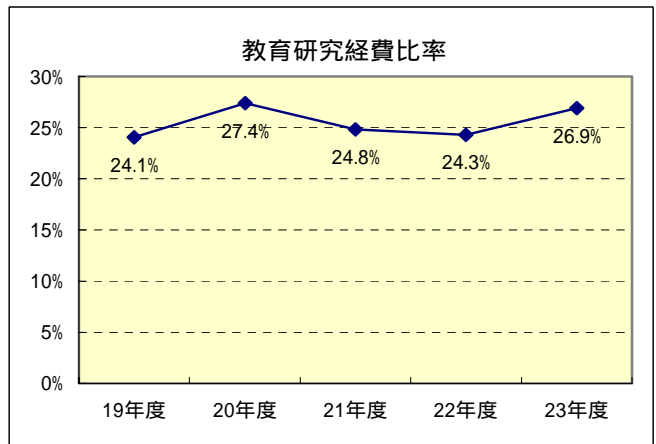
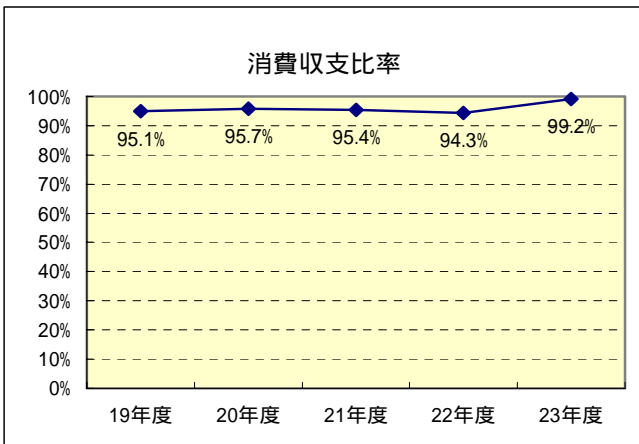
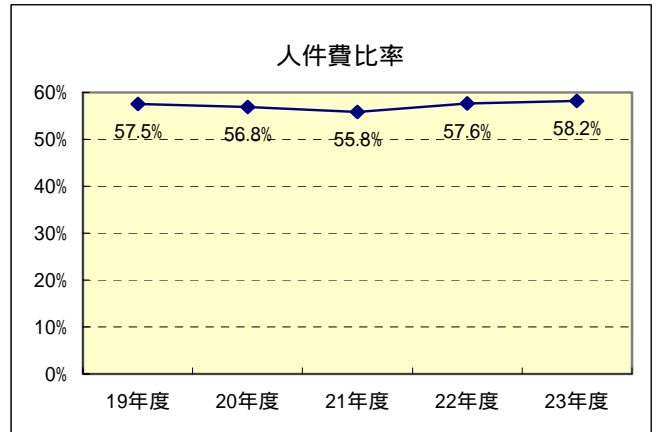
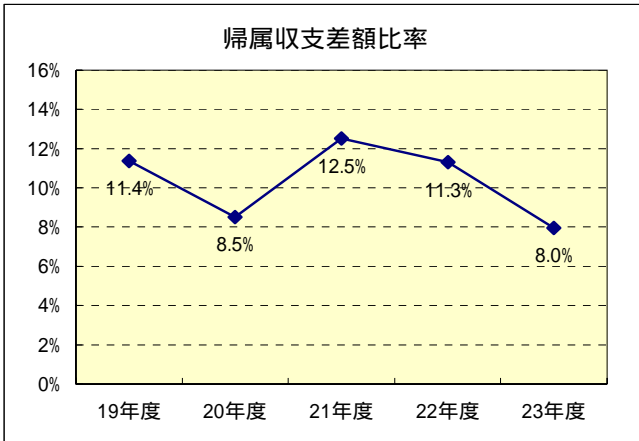

帰属収支差額比率・・・(帰属収入 - 消費支出) / 帰属収入

消費収支比率・・・消費支出 / 消費収入

学生生徒等納付金比率・・・学生生徒等納付金 / 帰属収入

人件費比率・・・人件費 / 帰属収入

教育研究経費比率・・・教育研究経費 / 帰属収入

管理経費比率・・・管理経費 / 帰属収入